L'Arche de Noé

Noyan Tapan

L'ESSENTIEL

Hebdomadaire

Depuis le 4 Mai 1993

RAYMOND YEZEGUELIAN

no 7 (14e année)

12 FEVRIER

UFAR 20 ans

UNIVERSITÉ FRANÇAISE EN ARMÉNIE

UNIVERSITÉ FRANÇAISE EN ARMÉNIE

5 FACULTÉS

- Droit
- Marketing
- Gestion
- Finances
- Informatique et mathématiques appliquées

PLUS DE 2500 ALUMNI

plus de 93% des alumni des 3 dernières années sont en activité professionnelle >93%

2 PARTENAIRES ACADÉMIQUES

- l'Université Jean Moulin Lyon 3 depuis 2005 : univ-lyon3.fr
- l'Université Toulouse 3 Paul Sabatier depuis 2018 : univ-tlse3.fr

ENVIRON 1450 INSCRITS en Licence, Master et aux cours préparatoires

info@ufar.am | www.ufar.am

Nikol Pashinyan : Notre prochaine tâche est de restaurer l'économie

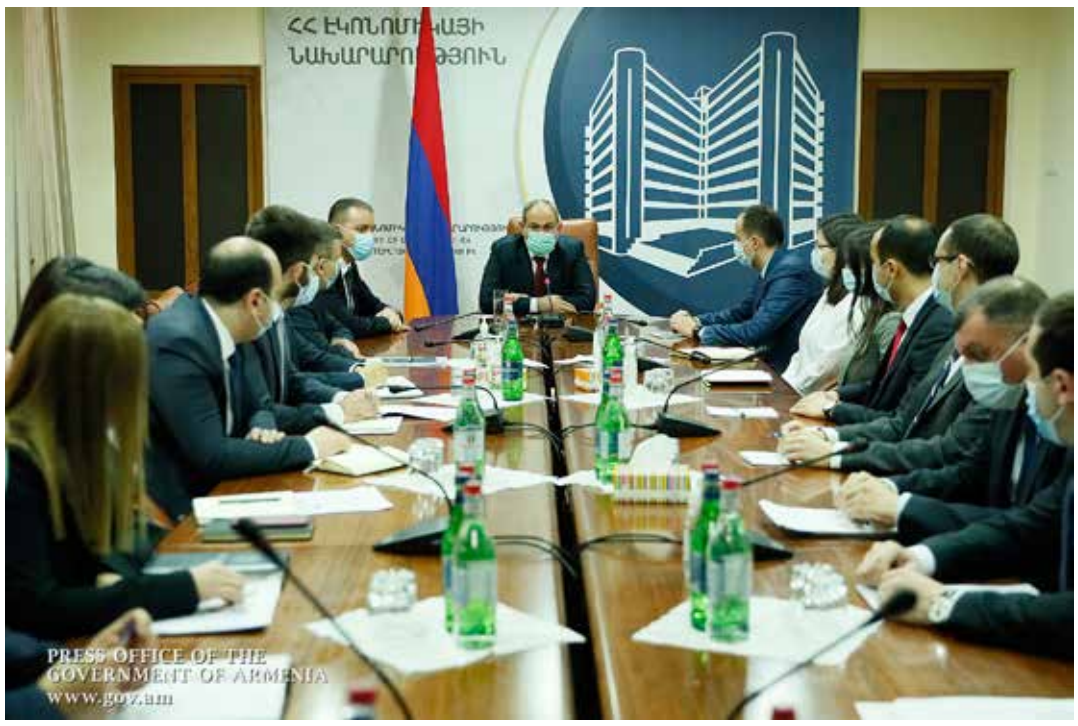

Le Premier ministre Nikol Pashinyan s'est rendu au Ministère de l'Économie pour discuter des programmes en cours et à venir du Ministère. La réunion a été suivie par le chef de cabinet du Premier ministre Arsen Torosyan, le ministre de l'Économie Vahan Kerobyan, les vice-ministres, les chefs des agences subordonnés du ministère et d'autres fonctionnaires.

Avant de discuter de l'ordre du jour de la réunion, le Premier ministre a évoqué la situation socio-économique de l'Arménie au milieu de la pandémie mondiale et après la guerre. «Avant de passer à la discussion proprement dite, je voudrais attirer votre attention sur le fait suivant. La République d'Arménie est en état de gestion de crise depuis un an maintenant. En mars 2020, le coronavirus a été officiellement enregistré en Arménie, comme dans de nombreux pays du monde, ce qui a conduit à une crise socio-économique, sanitaire et humanitaire.

Tout au long de la crise, nous avons vu d'autres citer des exemples de gestion de la situation. Mais aujourd'hui, nous avons une situation où la République d'Arménie elle-même peut donner l'exemple à d'autres pays en termes de gestion de crise. Je souhaite attirer l'attention du public sur le fait que cette question était soulevée vingt-quatre heures sur vingt-quatre en juin, juillet, août, ce à quoi nous répondions que l'histoire n'était pas encore terminée et que nous devrions tous attendre que les résultats finaux soient résumés. Aujourd'hui, personne ne se souvient de ce que nos critiques ont dit en juin, juillet ou août. Mais nous devons nous souvenir des accusations concernant notre incapacité à gérer la crise à laquelle nous avons été confrontés en juin, juillet et août.

Réunion entre le ministre de la Défense arménien et le général Mouradov

Selon le communiqué du Ministère de la Défense, le Ministre, Vagharshak Harutyunyan, et le commandant du contingent russe de maintien de la paix au Karabakh, Rustam Mouradov, ont discuté d'un certain nombre de questions bilatérales, ainsi que de la mise en œuvre des accords conclus précédemment. Harutyunyan a remercié le général Mouradov pour sa participation active à l'échange de prisonniers, ainsi que pour son aide à la recherche des personnes disparues, notant l'efficacité du contingent russe. Harutyunyan a souligné la nécessité de poursuivre le travail de préservation des accords conclus.

Selon Maria Zakharova la meilleure solution à la question du retour des prisonniers de la guerre de l'Artsakh est l'option « tous contre tous »

Lors de son briefing hebdomadaire, Maria Sakharova la porte-parole du ministère russe des Affaires étrangères, évoquant le sort des prisonniers de guerre de l'Artsakh détenus en Azerbaïdjan et en Arménie a estimé que la meilleure solution aurait été l'échange de « tous contre tous ».

« En ce qui concerne le retour des prisonniers de guerre Arméniens, nous travaillons avec nos partenaires azéris et arméniens, ainsi qu'avec les forces de maintien de la paix russe stationnées dans la zone de conflit. En général, nous partons du fait que la solution optimale à ce problème est l'échange du « tout pour tous » en termes de volume » a déclaré Maria Zakharova, rappelant qu'il y a quelques jours un autre processus d'échange de prisonniers a eu lieu à travers la médiation des soldats de la paix russes.

Krikor Amirzayan

Pachinian : certaines forces ont voulu utiliser les élections pour déstabiliser la situation

Commentant la décision des autorités de ne pas organiser d'élections anticipées, Pachinian a déclaré que certaines forces avaient voulu utiliser les élections pour déstabiliser la situation. « Nos approches n'ont pas fondamentalement changé. Nous avons proposé un programme aux forces politiques et avons déclaré que la position des forces parlementaires était essentielle à sa mise en œuvre. Et les forces parlementaires l'ont rejeté » a déclaré Pachinian. Selon lui, les autorités dans ces conditions continuent à être guidées par sa feuille de route du 18 novembre.

La réponse de Pachinian à la demande de l'opposition de créer une commission d'enquête sur la guerre

Le chef du parti d'opposition parlementaire « Arménie lumineuse », Edmon Marukyan, qui propose de créer une commission d'enquête sur la récente guerre, a interrogé Nikol Pachinian sur cette question. En réponse, Pachinian a rappelé que Marukyan avait été invité à discuter de ce sujet, mais qu'il n'était jamais venu. Selon Pachinian, il y a actuellement plus d'un millier d'affaires pénales liées à la guerre au Karabakh. Maroukian a, à son tour, déclaré que les affaires pénales ne pouvaient pas remplacer la nécessité de trouver d'autres plateformes et qu'en plus de la composante juridique, un volet politique de l'enquête était également nécessaire. Pachinian a promis d'examiner la proposition.

Avinian : pas d'accord bilatéral sur le Syunik avec l'Azerbaïdjan

« Je n'ai connaissance d'aucun document sans médiation russe. Outre les déclarations et les documents présentés, il existe un autre accord concernant le site de Goris-David Beck, car la route y passait par les zones litigieuses. C'est le seul accord que je connaisse, en dehors de ce qui est mentionné ci-dessus » a déclaré le vice-premier ministre Tigran Avinian commentant les déclarations de l'ancien Premier ministre Hrant Bagratyan. Ce dernier avait déclaré que lors de sa visite à Kapan, il avait pris connaissance du mémorandum signé entre l'Arménie et l'Azerbaïdjan, qui réglementerait le trafic sur la route Goris-Kapan dans la région de Syunik.

Vahan Badasyan libéré de détention

La procurature a déclaré que l'ancien « député » du Haut-Karabakh Vahan Badasyan sera libéré de détention. Badasyan avait été arrêté après ses déclarations sur Pachinian selon lesquelles « nous devons éliminer l'ennemi [Pachinian], y compris avec des armes ».

Cinq prisonniers de guerre arméniens reviennent d'Azerbaïdjan

L'Arménie renvoie un prisonnier de guerre en Azerbaïdjan/ Le commandant du contingent russe de maintien de la paix, le lieutenant général Rustam Mouradov, a déclaré aux journalistes que grâce à la médiation russe, un nouvel échange de prisonniers de guerre a eu lieu afin de mettre en œuvre la déclaration trilatérale du 9 novembre dernier. Cinq prisonniers de guerre arméniens sont revenus d'Azerbaïdjan et l'Arménie a renvoyé un prisonnier de guerre en Azerbaïdjan. Selon lui, les forces de maintien de la paix russes continueront à l'avenir également à contribuer à la mise en œuvre de l'accord trilatéral de manière inébranlable. La députée du parti au pouvoir, Nazeli Baghdasaryan, a écrit sur Facebook que trois des cinq prisonniers de guerre arméniens qui sont revenus d'Azerbaïdjan sont originaires de la région arménienne du Shirak. Rappelons que 62 des volontaires de Shirak avaient été faits prisonniers à Khtsaberd, au Karabakh, après la signature de l'accord trilatéral.

Compensation pour les frais de scolarité à 1303 étudiants

Le gouvernement arménien a alloué 305 millions drams (524 223 euros) pour compenser les frais de scolarité des participants à la guerre du Karabakh, si lui-même ou son parent, son conjoint, ses enfants ont pris part aux hostilités.

Les conscrits arméniens ne seraient plus envoyés au Karabakh

Les conscrits d'Arménie ne serviraient que dans les unités militaires stationnées à l'intérieur de la république et ne seraient donc plus envoyés au Karabakh. La presse rappelle qu'auparavant, des rapports sur le démantèlement de l'armée de défense du Haut-Karabakh étaient publiés dans la presse et sur les réseaux sociaux, mais que cette information avait été démentie par les autorités de facto du Karabakh.

Ministre de l'économie : les autorités arméniennes ont l'intention de mettre en œuvre des programmes d'investissement d'un milliard de dollars en 2021

Le Ministre de l'économie Vahan Kerobyan a déclaré que les autorités arméniennes avaient l'intention de mettre en œuvre des programmes d'investissement d'un milliard de dollars en 2021. Selon lui, à ce stade, plusieurs dizaines de programmes d'investissement, qui se sont accumulés au cours des dernières années et qui, pour une raison ou une autre, ne sont pas mis en œuvre, sont envisagés. Le principal problème, selon le Ministre, est le manque de motivation des différentes agences gouvernementales pour travailler à la promotion de ces programmes sur le marché. Le Ministre a notamment mis en avant un projet de complexe hôtelier, un projet informatique de 30 millions de dollars d'une société suédoise et de plusieurs autres.

L'interview de l'ancien Président, Robert Kotcharian

L'Arménie a besoin de changements urgents pour préserver son peuple et son statut d'État.

« Nous ressentons aujourd'hui une demande croissante de personnalités prévisibles, compréhensibles et fortes ».

« Les gens ont goûté les fruits du populisme, les résultats des révolutions des couleurs et des personnes sans expérience » a déclaré Kocharyan. Il faut des gestionnaires professionnels. « Et il existe une telle équipe en Arménie ».

Kocharyan a dit préférer une république présidentielle ou une république semi-présidentielle :

« Je ne pense pas que le passage à une république parlementaire ait été la bonne décision ».

Le pouvoir de la majorité parlementaire n'a plus aucune limite et le Premier ministre a le pouvoir absolu.

Sur les relations avec la Russie les processus mondiaux étant remplacés par un processus d'intégration régionale, l'Arménie devrait réfléchir très sérieusement à une interaction avec la Russie, beaucoup plus profonde qu'elle ne l'est actuellement.

Sur la guerre

Kocharyan s'est dit convaincu que la guerre n'aurait pas commencé s'il était au pouvoir ou si elle avait commencé, « alors il y aurait eu une mobilisation et une concentration totales des ressources au point où l'ennemi aurait été simplement arrêté, sans doute ». « C'était une attaque d'information planifiée, le début des hostilités et il est évident que tout cela a été préparé depuis assez longtemps ». Quant aux raisons des résultats de la guerre, selon Kocharyan, ils sont dus à une série de mauvaises décisions prise avant et pendant la guerre. « Il y a eu des échecs complets sur le front diplomatique, les négociations étaient dans l'impasse, il n'y avait pas de place pour la diplomatie » a déclaré Kocharyan notant que c'était normal dans le cas des autorités venues au pouvoir depuis la rue et « dont la principale préoccupation est le nombre des likes sur Facebook ». « Tous ces éléments peuvent être qualifiés d'actions séquentielles qui ont conduit à une défaite planifiée ». Il a accusé les autorités d'avoir menti aux gens pendant 44 jours et d'avoir mal organisé la mobilisation. Selon lui, les nouvelles autorités ont complètement changé leur approche de la construction militaire et comme elles n'avaient pas fait de service militaire, étaient très méfiantes à l'égard de l'armée. « Les nouvelles autorités après la révolution de couleur ont eu pour tâche principale de minimiser le rôle de l'armée dans la société, alors qu'un pays en guerre devrait toujours l'avoir à un niveau différent ». D'après Kocharyan, les autorités avaient lancé une campagne visant

à discréditer les généraux et les héros de guerre et ceux-ci avaient été remplacés par des personnes loyales au gouvernement.

Sur Navalny

Kocharian a aussi évoqué les similitudes entre les actions du blogueur russe Alekseï Navalny et de Nikol Pachinian. Selon lui, il y a beaucoup de similitudes « et le manque d'expérience et de dynamisme et, d'ailleurs, un talent pour manipuler les gens ». D'après Kocharyan, l'émergence de ces personnes est une tendance anti-systémique qui est alimentée par la dispersion de l'information à travers l'Internet et les médias sociaux.

Entretien du Ministre de la Défense avec l'Ambassadeur de France

Le Ministre de la Défense d'Arménie, Vagharshak Harutyunyan, a reçu l'ambassadeur de France en Arménie Jonathan Lacôte et l'attaché militaire de l'ambassade, Danny Pitt. Les questions relatives à la sécurité régionale et à la coopération bilatérale dans le domaine de la défense ont été abordées. Le Ministre a également présenté l'environnement de sécurité de la région, les menaces existantes et les développements attendus. L'ambassadeur a, à son tour, noté que pendant les hostilités et après leur cessation, la situation a toujours été au centre des préoccupations des dirigeants français, des inquiétudes ont été soulevées et des efforts sont faits pour stabiliser enfin la situation. « Parlant de la coopération bilatérale dans le domaine de la défense, l'ambassadeur a informé sur la proposition d'un certain nombre de programmes visant au développement multilatéral de la coopération, qui a été acceptée par le Ministre de la Défense ».

Les azéris essayent d'avancer sur l'autoroute Goris-Kapan ; plusieurs positions du village de Nerqin Khndzoresk cédées à l'Azerbaïdjan

Selon le maire de Kapan, Gevorg Parsyan, l'armée russe n'a pas permis aux forces azerbaïdjanaises d'avancer sur l'autoroute Goris-Kapan, bloquant la route avec des véhicules blindés. Cependant, le Ministère de la Défense arménien a nié qu'un quelconque incident ait eu lieu. Selon le chef de la communauté Nerqin Khndzoresk, Yervand Malunts, plusieurs positions en direction du village de Nerqin Khndzoresk, dans la région de Syunik en Arménie, ont été cédées à l'Azerbaïdjan

dans le cadre de la démarcation frontalière. D'après lui, la distance entre les maisons du village et la position azerbaïdjanaise la plus proche est maintenant de plusieurs centaines de mètres.

Projet de loi contre les « usines des fakes »

Le vice-président du Parlement, Alen Simonyan, et son collègue du parti au pouvoir présenteront un ensemble de projets de loi visant à lutter contre la désinformation et les insultes par des faux comptes sur les réseaux sociaux. Ils ont l'intention de criminaliser l'utilisation des « usines de fakes » pour la diffusion des désinformations et des insultes en ligne.

Interview de l'ancien ministre de la Defense du Haut-Karabagh Jalal Harutyunyan

L'ancien commandant de l'armée de défense du Haut-Karabakh, le lieutenant général, Jalal Harutyunyan, qui est récemment devenu chef du service de contrôle militaire du Ministère de la Défense arménien, a donné sa première interview depuis la guerre et sa blessure. Harutyunyan a déclaré qu'il ne pensait pas que sa blessure était le résultat d'une trahison comme l'ont allégué différents cercles sur les réseaux sociaux. Selon lui, l'ennemi avait depuis longtemps entamé une « chasse » au haut commandement de l'armée. D'après Harutyunyan, l'armée a rempli ses objectifs pendant la guerre, mais les forces étaient trop inégales dès le premier jour de la guerre. Parlant de son nouveau poste, il a déclaré avoir accepté de servir et d'être au service de l'État et du peuple. Selon lui, il ne participe pas aux jeux politiques et ne soutient aucun parti. À la question de savoir s'il avait des désaccords avec les dirigeants politico-militaires de l'Arménie, Harutyunyan a déclaré qu'il avait soulevé tous les problèmes à temps et qu'il n'avait jamais gardé le silence. « Mais il n'y a pas eu de tensions, car le principal problème à ce stade était un ennemi extérieur » a déclaré Harutyunyan.

Réaction de l'opposition à la décision des autorités de ne pas tenir d'élections anticipées

Le leadeur du groupe parlementaire « Arménie lumineuse », Edmon Marukyan, qualifie cette décision de manipulation.

Le Secrétaire du parti d'opposition parlementaire « Arménie prospère », Arman Abovyan.

Le coordinateur de l'alliance des parti d'opposition, le Dachnak, Ishkhan Saghatelian, a déclaré que l'alliance avait l'intention de poursuivre les rassemblements.

Quant au parti au pouvoir, la cheffe du groupe parlementaire « Mon pas » Makunts a répété : « Nous avons proposé à l'opposition de discuter des procédures liées aux élections, mais ces propositions n'ont pas été acceptées par les forces parlementaires et la majorité des organisations extra-parlementaires ».

Le Ministère arménien de la santé approuve le vaccin russe contre le coronavirus

Cette coopération contribuera à rapprocher le pays de la levée des restrictions, a déclaré le directeur exécutif du Fonds russe d'investissement direct, Kirill Dmitriev.

Entretien téléphonique des Ministres de la Défense d'Arménie et de Russie

A l'initiative de la partie russe, une conversation téléphonique a eu lieu entre le Ministre de la Défense arménien, Vagharshak Harutyunyan, et le russe, Sergey Shoygu.

Harutyunyan a fait l'éloge de l'opération russe de maintien de la paix au Karabakh.

Le Service de sécurité nationale (SSN) dit que le propriétaire d'une société fournissant des armes Davit Galstyan, a été arrêté pour fraude

Les charges découlent d'un contrat d'un million de dollars pour la fourniture d'obus d'artillerie que la société Mosston Engineering de Galstyan avait signé avec le Ministère de la défense (MDD) en 2018. Le SSN a déclaré que la société avait violé le contrat en fournissant au MDD des munitions conçues pour des systèmes d'artillerie plus anciens et différents et les unités d'artillerie ne pouvaient pas accomplir leurs tâches de combat avec ces obus. Le SSN a aussi arrêté le directeur de Mosston Engineering et a déclaré prendre des mesures pour « identifier tout le cercle des personnes impliquées dans le système de corruption ».

Galstyan fait également l'objet de trois autres enquêtes criminelles concernant les relations avec l'armée.

Parti au pouvoir : il n'y a pas de demande d'élections anticipées

Selon le parti, il a été noté lors de la réunion qu'aucune demande d'élections rapides n'a été formulée par le grand public. La réunion a conclu que la proposition du Premier ministre d'organiser des élections législatives anticipées n'avait pas reçu de réponse positive de l'opposition parlementaire. Il a été souligné que le groupe parlementaire au pouvoir continue à soutenir le Premier ministre et le gouvernement dans la mise en œuvre de la feuille de route présentée le 18 novembre 2020.

Nous participerons aux élections législatives anticipées et les remporteront, déclare Kotcharian

L'ancien président Robert Kotcharian a déclaré que lui et ses alliés politiques participeraient aux élections législatives anticipées et les remporteraient même si elles sont organisées par le gouvernement actuel de l'Arménie.

« Nous avons une boîte à outils complète et une équipe nécessaire pour la lutte politique », a-t-il déclaré dans une interview télévisée publiée mercredi soir.

Kotcharian a indiqué que, selon lui, de telles élections doivent avoir lieu après la démission du Premier ministre Nikol Pachinian et un certain « décalage dans le temps ».

« Mais si les autorités parviennent à forcer les élections plus tôt – et elles semblent avoir suffisamment de voix au Parlement – je ne pense pas que ne pas y participer sera correct. Je pense que participer sera juste. Ou bien, nous allons permettre à ces personnes [au pouvoir] de rétablir leur pouvoir », a-t-il déclaré à trois médias.

Le Premier ministre Pahinian s'est déclaré prêt à la fin du mois dernier à organiser de nouvelles élections législatives après des semaines de manifestations de rue organisées par une coalition de partis d'opposition lui reprochant la défaite de l'Arménie lors de la guerre d'automne contre l'Azerbaïdjan. Ils veulent qu'il démissionne et cède le pouvoir à un gouvernement intérimaire qui organiserait les élections d'ici un an.

L'alliance de l'opposition appelée « Mouvement pour le salut de la Patrie » a rejeté jusqu'à présent l'offre de Pachinian, affirmant que le pays n'était pas prêt maintenant pour un scrutin et que les autorités le truqueraient. Certains de ses dirigeants ont déjà appelé à un boycott électoral.

Kotcharian, qui a soutenu les manifestations anti-gouvernementales, a déclaré qu'il partageait les préoccupations de l'opposition. « Mais si ces gens [au pouvoir] ne comprennent pas que la tenue d'élections dans ces conditions serait dangereuse pour le pays et franchissent cette étape après tout, je ne pense pas que les laisser seuls avec le public lors des élections sera juste. C'est pourquoi nous participerons [aux élections] et gagnerons. »

L'ancien président de 66 ans, qui a dirigé l'Arménie de 1998 à 2008, n'a fait aucune lumière sur la composition probable de son « équipe » électorale. Il n'a pas non plus dit s'il serait en tête

de sa liste de candidats aux élections et aspirerait au poste de Premier ministre.

Kotcharian est en désaccord avec le gouvernement de Pachinian depuis son arrivée au pouvoir à la suite de la révolution de Velours. Il a été arrêté en juillet 2018 sur des accusations de renversement de l'ordre constitutionnel.

Kotcharian a été libéré sous caution en juin 2020 dans l'attente de l'issue de son procès en cours. Le procès a repris le 19 janvier près de quatre mois après avoir été effectivement interrompu en raison de la guerre au Haut-Karabagh.

L'EGLISE ET LA GUERRE DU HAUT-KARABAGH

Depuis la résolution du cessez le feu du 9 novembre 2020 entre l'Arménie et l'Azerbaïdjan le terme de "défense" défraie la chronique dans les domaines militaire, institutionnel et politique mais rarement pour celle de l'Eglise.

Au niveau national la raison est due aux comportements scandaleux du haut clergé et de son Chef en premier lieu.

Des l'annonce de la résolution, l'Eglise (apostolique, ndlr) a, outre qu'elle a déploré les pertes humaines a pris une position politique en réclamant la démission du Premier ministre alors que le peuple réclame celle de son Chef qui discrètement prend la défense de l'ancien régime oligarchique.

Par contre aucune réplique aux affronts émanant des autorités religieuses azérie et russe.

L'Archevêque de Bakou Mgr Alexandre traite les Arméniens de mauvais voisins et impertinents qui créent une version inversée du génocide (i.e Arméniens génocidaires et Azéris génocides).

Le Patriarche de la Sainte Russie, Cyrille élu en 2009 et en très bonnes relations avec Poutine- le parallèle est probant de Karekine II avec R.Kotcharyan et S. Sarkissyan - un négationniste du génocide arménien et (serait un, ndlr) agent turc qui déclarait il y a deux ans :

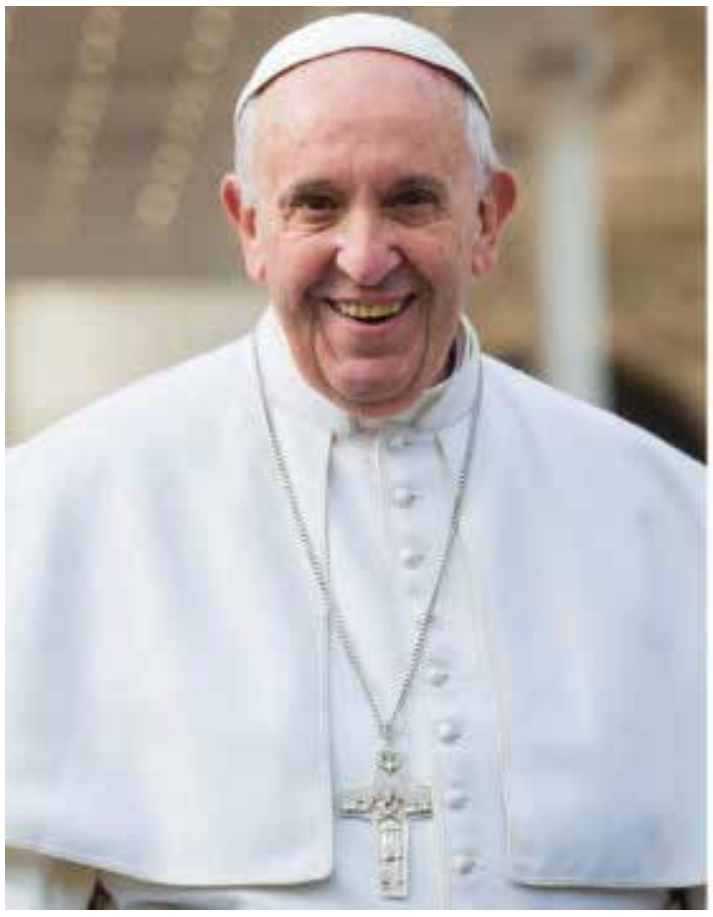

"Aucun chrétien n'est persécuté en Turquie ni de nos jours ni dans le passé".

Le Vatican a pris une position plus subtile pendant les 44 jours du conflit Lors de l'Angélus du 11 octobre le Pape a appelé à "préserver les efforts visant à trouver une solution diplomatique pour mettre fin au conflit" sans mention religieuse.

Néanmoins on ne peut pas dire que le Pape jésuite se soit désintéressé des Arméniens : Il a reçu, pendant que le conflit faisait rage autour des églises et monastères du Haut Karabagh demandera au Seigneur de "protéger la nation arménienne, l'Eglise apostolique

Zaven Gudsuz
zaven471@hotmail.com
photo : Antoine Mekary

Compte-rendu de la visio-conférence du Conseil Français-Arméniens du 6 Février 2021

Ainsi que cela avait été annoncé, le Conseil Français-Arméniens a tenu la première réunion de présentation de son projet sous forme de visio-conférence samedi 6 février , soit un mois exactement après son appel à la diaspora.

Le premier succès est bien sûr l'importance de l'assistance, puisque 180 participants sur 230 inscrits se sont connectés.

La présentation a insisté sur les 3 principaux piliers à savoir :

Coordonner les actions en matière éducative, culturelle, économique et sociale, humanitaire, ainsi que les relations avec l'Arménie, etc…

Influencer notre environnement en faveur de l'Arménité,

Communiquer au sein de la diaspora, avec l'Arménie et avec le monde extérieur

A ce stade, il s'agit d'un programme général dont les parties doivent être précisées par des commissions de travail en cours de constitution. Les commissions Gouvernance et Financement émettront quant à elles des propositions conditionnant le fonctionnement de l'association

La première nouveauté du Conseil français-Arméniens est de bâtir son plan d'action en ayant recours à la diversité des compétences de la diaspora, et non comme trop souvent dans ce type d'initiatives en proposant un programme tout fait. Cette manière de procéder répond bien au besoin de démocratie participative qui s'est manifesté lors de la phase de consultation préalable à l'Appel du 6 janvier.

Toutes les informations relatives à l'association sont maintenant sur le site : https://francasi-armeniens.com: la vidéo et le support de présentation du 6 Février, le bulletin d'adhésion et le formulaire d'inscription aux commissions, et quelques autres documents de présentation.

La campagne d'adhésion et de constitution des commissions a été lancée.

Elle n'attend plus que les candidatures.

Par Patrick Radelet avec LE PARRAINAGE D'ALAKYAZ et U C F A F

Par solidarité et soutien, je dédie ce Nocturne à l'Arménie, à Artsakh (Haut-Karabakh), à tous les Arméniens résidant sur les territoires de l'Arménie, ainsi qu'à tous ceux de la diaspora arménienne, qui souffrent de voir leur pays, leur peuple, leur culture et leur patrimoine historique malmenés depuis de trop nombreuses années. Cette musique est un message fraternel et bienveillant, une aspiration à la paix et à l'espoir. Puisse-t-elle apporter un peu de réconfort à toutes les âmes meurtries et leur faire savoir que des peuples frères et des cœurs amis ne les oublient pas.

Patrick Radelet (de France)

Համերաշխությունից և աջակցությունից ելնելով՝ ես այս Նոկտյուրնը նվիրում եմ Հայաստանին,Արցախին (Լեռնային Ղարաբաղ), Հայաստանի տարածքում բնակվող բոլոր հայերին, ինչպես նաև հայկական սփյուռքի բոլոր նրանց, ովքեր տառապում են՝ տեսնելով, թե ինչպես են իրենց երկիրը, իրենց մարդկանց, իրենց մշակույթը և իրենց պատմական ժառանգությունը չարաշահել չափազանց երկար տարիներ: Այս երաժշտությունը եղբայրական և բարեսիրական ուղերձ է, խաղաղության և հույսի ձգտում: Թող այն մի փոքր մխիթարություն բերի բոլոր վիրավոր հոգիներին և տեղեկացնի նրանց, որ եղբայրական ժողովուրդներն ու ընկերական սրտերը չեն մոռանում նրանց:

Պատրիկ Ռադելետ (Ֆրանսիայից)

FRANÇAIS-ARMÉNIENS

Merci d'avoir été aussi nombreux à suivre notre rencontre en ligne samedi 6 février consacrée à la présentation du diagnostic, de l'ambition du projet et les prochaines étapes. Vous trouverez ici une rediffusion de ce webinaire.

Merci surtout pour vos messages innombrables de soutien à cette initiative dont l'objectif est d'engager un réarmement intellectuel, culturel, éducatif, financier et fonctionnel des français d'origine arménienne.

Mais ce n'est qu'un commencement

Nous avons besoin de vos idées, vos expériences, vos propositions pour alimenter un plan d'action concret. Rejoignez des groupes de travail pour contribuer notamment sur l'éducation, les relations avec l'Arménie, la stratégie d'influence, le juridique, la création d'un think tank, les relations d'affaires avec l'Arménie…

Nous avons besoin de vos adhésions pour fixer la stratégie, participer à la gouvernance et financer nos actions

A très vite pour le lancement des groupes de travail.

Le bureau du Conseil Français-Arméniens

Sauthon offre des articles de puériculture de 73 000€ à l'Arménie

Sauthon, la marque de mobilier et de vêtements pour bébés a offert au Fonds Arménien de France des milliers d'articles de puériculture de fabrication française, d'une valeur de 73 000 euros. Une grande partie de ces articles sera distribuée à des familles artsakhiotes réfugiées en Arménie. Dans une interview accordée au Fonds, Laure Dejammet Girard, Directrice Générale de la société, explique les motivations d'un tel acte de solidarité et d'amitié envers l'Arménie. "En échangeant avec Maître Corinne Hovnanian, notre avocate, j'ai compris que l'association est très sensible à la protection des familles et des enfants. C'est en parfaite adéquation avec notre engagement. Elle m'a rassurée sur la concrétisation des actions du Fonds Arménien de France sur le terrain, puisqu'elle a elle-même pu participer à un voyage dans le Tavush avec la délégation du Conseil départemental des Hauts-de-Seine menée par Patrick Devedjian. Nous sommes donc en confiance pour faire ce don afin d'accompagner les familles dans le besoin ainsi que les orphelinats."

MEDZ BAZAR

Concert en Streaming Live
Dimanche 28 février à 17h

En Partenariat avec le Centre Jérôme Cahen de Neuilly sur Seine et Aki Estamos
Pour Pourim, un concert plein de joie et d'entrain entre musique des balkans hip hop chansons et traditions.
Fondé à Paris en 2012, ce collectif aux origines françaises, turques, arméniennes et américaines puise ses influences dans le bouillon de culture qui le compose et combine le hip-hop à la chanson et au jazz. Entre compositions originales et folklore traditionnel, ils abordent librement des questions sociales, tout en défiant les frontières politiques et culturelles.
Avec : Ezgi Sevgi Can, clarinette, saxophone, chant ; Shushan Kerovpyan, contrebasse, chant ; Vahan Kerovpyan, accordéon, percussions, synthé, chant ; Ela Nuroglu, percussions, saz, chant ; Marius Pibarot : violon, percussions, chant
Tarif unique 10€ sur la page billetterie du site

MATHIAS LEVY TRIO « UNIS VERS »
Concert en Streaming Live
Jeudi 11 mars à 20h

Mathias Lévy se forme à l'école classique, puis part sur les chemins buissonniers du jazz manouche, ou il multiplie les expériences avec un talent et une détermination qui l'imposent comme la nouvelle voix du violon en France. Pour son dernier album « Unis Vers », Mathias Lévy donne à entendre un trio qui a pleinement trouvé son équilibre. Dans ce répertoire de compositions personnelles, il mêle les influences classique, musique du monde et un « jazz de chambre » solaire et poétique.

« D'un unique coup d'archet, Mathias Lévy explose les formes et les traditions, se joue des idiomes, des mots et des sons avec une maîtrise étourdissante. » Louis-Julien Nicolaou, Télérama

Avec : Mathias Lévy, violon & compositions ; Jean-Philippe Viret, contrebasse ; Sébastien Giniaux, guitare, violoncelle.

Tarif unique 10€ sur la page billetterie du site

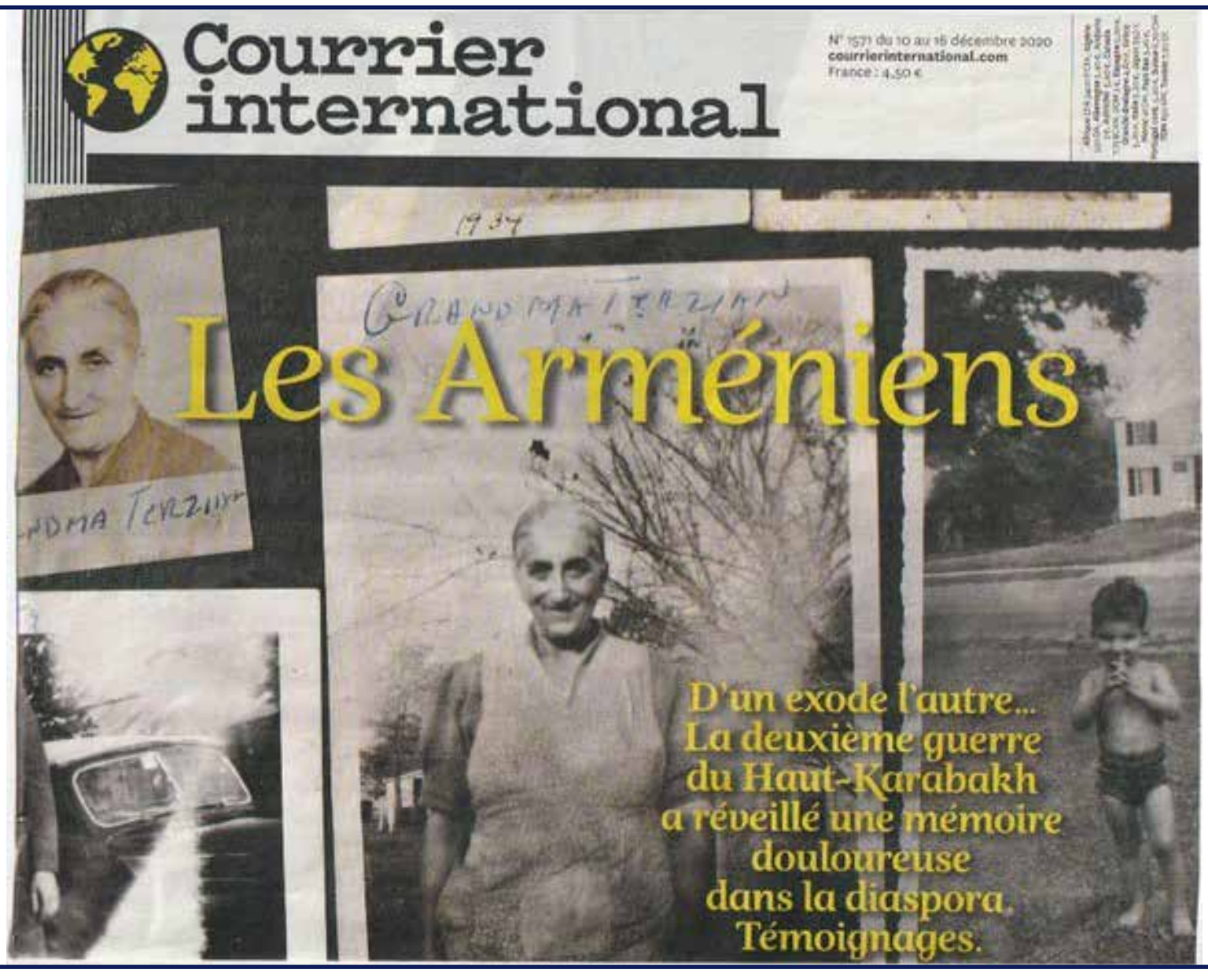

Arméniens de tous les pays ...

Les membres de la diaspora arménienne sont bien plus nombreux que la population qui vit en Arménie

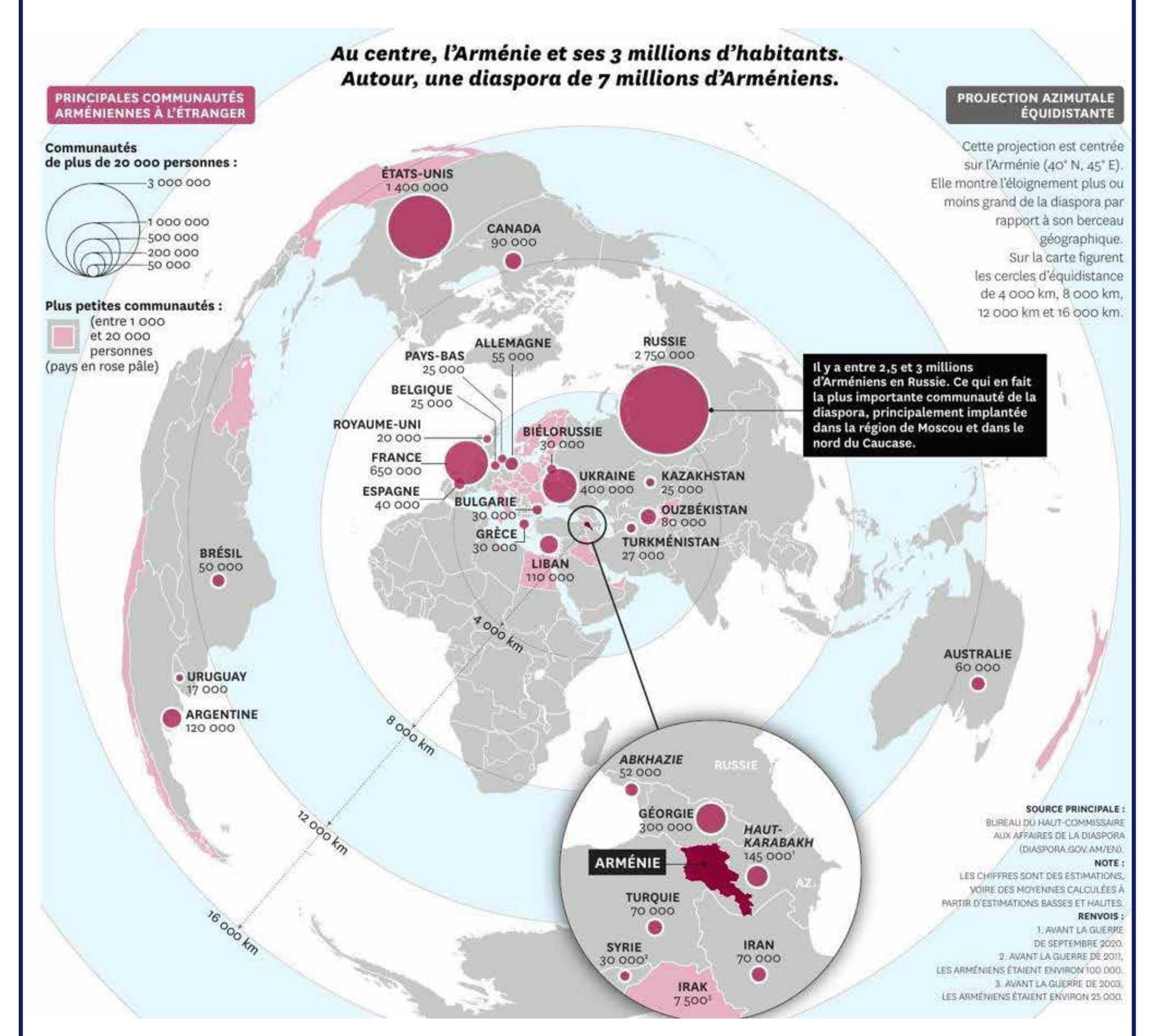

Les écoles arméniennes de l'APCAF en FRANCE

Le complexe de l'Eglise Apostolique Arménienne d'Issy-les-Moulineaux, inauguré en 1975 par sa Sainteté Vasken 1er, Catholicos de tous les Arméniens

L'Eglise Apostolique Arménienne de Lyon : habillage en pierre, réalisé en 1997

L'Ecole Arménienne Markarian-Papazian de Lyon, inaugurée en 1997 par sa Sainteté Karékin 1er, Catholicos de tous les Arméniens

L'Ecole Kevork Arabian de Valence

Le collège Kevork Arabian d'Alfortville, inauguré en 2015 par M. Luc Carvounas, Maire d'Alfortville, en présence du Premier Ministre, M. Manuel Valls

Merci pour votre soutien en faveur des chrétiens d'Orient

Un grand merci pour votre précieux soutien durant l'année 2020.

Arménie : urgence humanitaire

À Gyumri, les déplacés du Haut-Karabakh sont arrivés fin septembre 2020. Femmes et enfants ont fui leur habitation dans la précipitation. Ici, ils sont accueillis par les sœurs arméniennes catholiques de l'Immaculée Conception qui les logent et leur fournissent ce qu'il faut pour survivre : vêtements d'hiver, médicaments, denrées alimentaires... L'Œuvre d'Orient a alloué une aide de 200 000 euros pour ces déplacés.

Rétablissement de 31 maisons à Qaraqosh en Irak

À Qaraqosh, ville syriaque catholique, L'Œuvre d'Orient a permis la rénovation de 31 maisons identifiées par le Comité de Reconstruction dirigé par le père Georges, pour évaluer les besoins et coordonner les aides. Ainsi, 24 familles ont pu se réinstaller cet été pour la plus grande joie de tous ; « les enfants ont plus d'espace, ce qui est bénéfique pour leurs études » se réjouit un papa.

Beyrouth : aide à la reconstruction

Suite aux terribles explosions d'août 2020 à Beyrouth, L'Œuvre d'Orient a alloué 2,4 millions d'euros aux projets recensés dans la capitale libanaise : reconstruction de six hôpitaux et de deux dispensaires, de 25 écoles, de 150 logements de familles sinistrées, de cinq maisons religieuses, de huit églises, de la cathédrale maronite Saint-Georges et de la cathédrale grecque-catholique Saint-Elie.

UGAB - 11, Square Alboni- Paris 16e
tel 01 45 20 03 18

UGAB

RETOUR SUR 2020

L'année 2020 restera marquée dans nos esprits comme particulièrement éprouvante et douloureuse pour le peuple arménien : crise sanitaire, explosion du port de Beyrouth, guerre en Artsakh... ces évènements sans précédent ont frappé les Arméniens, aux quatre coins du monde, et sur plusieurs fronts. C'est pour répondre à ces multiples défis que l'UGAB s'est massivement mobilisée. Grâce à la constitution d'un Fonds humanitaire mondial, elle a ainsi pu venir en aide à ceux les plus durement frappés par la pandémie, soutenir les victimes de l'explosion de Beyrouth et bien sûr, secourir les familles d'Arménie et d'Artsakh.

Rien de ce qui a été mené par les équipes de l'UGAB n'aurait été possible sans votre soutien. Que vous soyez donateurs, volontaires, Alumni de nos programmes ou simplement amis de l'UGAB, vous avez tous apporté votre pierre à l'édifice pour répondre à l'appel de la solidarité.

MERCI DE VOTRE GÉNÉROSITÉ

S'UNIR FACE À LA CRISE

FAIRE FACE À LA PANDÉMIE MONDIALE

La pandémie de COVID-19 a frappé de plein fouet les personnes les plus fragiles tant sur le plan médical, personnel, que financier. Face à cette crise, l'UGAB a placé l'aide alimentaire au premier plan de ses actions afin de venir en aide aux personnes touchées. Découvrez comment les donateurs et les bénévoles se sont mobilisés pour soutenir les communautés arméniennes dans le besoin, et ce, aux quatre coins du monde : l'Australie, l'Arménie, la Syrie ou encore le Liban.

SE RELEVER APRÈS L'EXPLOSION DU PORT DE BEYROUTH

Coordonnés par l'UGAB Liban, les équipes salariées, les bénévoles et les scouts se sont portés volontaires pour porter secours aux victimes. En mettant à disposition ses nombreux centres et dispensaires médicaux, l'UGAB a pu évaluer les dégâts et les besoins. Elle a ainsi pu répondre à l'urgence de la situation en organisant la distribution d'aide alimentaire, en mettant en place une aide médicale et en organisant une aide au logement - soit par des abris temporaires, soit par de l'aide à la reconstruction. Découvrez les actions de l'UGAB pour le Liban

VOS ADRESSES EN FRANCE

ALIMENTATION

CHEZ ROUPEN - 17, av. de la Rosière
13012 Marseille. 04.91.93.26.01
ENIZ - 14, rue de Monts
92140 Clamart. 01.46.45.27.52
EPICERIE ARAX - 3, rue du Turenne
38000 Grenoble. 04.76.87.23.37
HAY ARARAT - 116, rue Etienne Dolet
94140 Alfortville. 01.43.76.27.62
HAY MARKAR - 162, av. Henri Barbusse
92140 Clamart. www.markar.fr
MARKAL - Z.A. Les plaines
26390 St Marcel les Valence. 04.75.58.72.20
MAYRIG - 9, Avenue de la Rosière
13012 Marseille. 04.91.87.03.34

ARTISTE PEINTRE

RAPHY - 11, avenue des bois d'amour
44500 La Baule. 06.86.13.88.63

ASSURANCES

AXA - 45, rue Monge
75005 Paris. 01.44.27.07.89
CABINET TERZIYAN - 13, rue Lamartine
75009 Paris. 01.42.82.01.41
DALIDA SARKISSIAN - 116 rue du 8 mai 45
83210 Cogolin. 04.94.54.60.38

BATIMENT

NICOLAS - 3, rue Marius Hue
91370 Verrieres le Buisson. 01.69.20.02.57

BIJOUX

ARTH'OR - CC Carrefour grand Var
83160 la Valette du Var. 04.94.14.93.54
EURO ART - 5, rue de la Grange batelière
75009 Paris. 01.47.70.96.66
L'ÉCHOPPE D'OR - 47, rue d'endoume
13007 Marseille. 04.91.52.00.32
LAZARE BIJOUX - 101, bd de Beaumont
13012 Marseille. 04.91.93.05.43
ONNIK AVEDISSIAN - 56-58, rue Lafayette
75009 Paris. 01.40.22.02.12
TOP TIME - 34, rue de Rivoli
75004 Paris. 01.42.72.50.00
VAN DIAM - 54, rue des Dames
75017 Paris. 01.43.87.30.11

BUREAUTIQUE

MENESYS - 65, rue de Rome
75008 Paris. - 01.44.54.86.86

CONFISERIE

ÉBÉNISTE

EREVAN ARTISAN - 93, rue de la Cossonde
94240 L'Hay les Roses. 01.45.47.02.49

ECOLE DE DANSE

NAVASSART - 25, rue Aristide Briant
92130 Issy-les-Mx. 06.99.88.19.64

FABRICANTS PRET A PORTER

ASPECT - 139, rue d'Aboukir
75002 Paris. 01.42. 33.45.06
FUEGO - siège
Marseille. 04.91.16.54.54
TERRY - 139, rue d'Aboukir
75002 Paris. 01.48.36.58.33

FABRICANTS TRICOTS ET TISSUS À MAILLE

JANLYS - 510, av. du Général De Gaulle
92140 Clamart. 01.46.31.86.00
TRICOTS JEAN MARC - 45/47, rue de la pte de Versailles
92140 Clamart. 01.46.31.14.74

FENETRES

MCK - 3, avenue du Maréchal Juin
95500 Gonesse. 01.39.85.19.40
STORES 19 - 43, rue Pierre Brossolette
92130 Issy-les-Moulineaux. 01.46.38.27.55

GARAGE

ACK - 2, rue de la Lechere
38730 Tigneu Jomeyzieu. 04.72.46.37.11
LE FIACRE - 146, rue Auguste Blanqui
13005 Marseille. 04.91.48.17.16
MKD - 11, rue Martin
92140 Clamart. 01.42.53.40.41
MKA AUTO - 201, rue Jules Ferry
95360 Montmagny. 06.58.24.14.79

IMPRIMERIE

TYPO ODEON - 6, rue Monsieur le Prince
75006 Paris. 01.43.26.03.31

INVESTISSEMENT

MERCERIE

PHIL FOURNITURES - 44, rue de Clery
75002 Paris. 01.42.33.01.02

METEO

LA CROSSE TECHNOLOGY
www.lacrossetechnology.fr

NETTOYAGE INDUSTRIEL

JAC NET - 208, avenue paul Vaillant Couturier
94140 Alfortville. 06.03.03.03.43
SUD OMNIUM SERVICES - 11, rue Bazeiou
13001 Marseille. 04.91.54.82.52

OPTICIENS

AKNOTZ - 46, rue Etienne Dolet
94140 Alfortville. 01.56.29.23.66
MARIE OPTICIEN - 3, rue du 8 mai 1945
92340 Bourg la Reine. 01.47.02.07.37
NELLY OPTIQUE - 105, av. Ch. de Gaulle
92200 Neuilly su Seine. 01.46.24.16.02

ORCHESTRE

ALEXANDRE SHIRINYAN - 04.91.87.01.35
GAÏDZAG - 06.60.91.83.14

PARKING

PARKING CLARIDGE - 60, rue de Ponthieu
75008 Paris. 01.45.62.29.3

PRÊT A PORTER

DIDIER PARAKIAN - 5, av. de Hambourg
13008 Marseille. 04 91 17 64 64
LOUCINE - 19, av. de la République
94700 maisons-Alfort. 01 49 77 64 75

RECRUTEMENT

ROZEOR TALENTS - 10-12 rue Brey
75017 Paris. 06.17.52.50.18

REPASSAGE

03007 Marseille. 04.91.57.14.14
LA CIGALE BISTROT - 6, rue Lecer
06400 Cannes. 04.93.38.89.94
LA MERCERIA - 44, rue de Clery
75002 Paris. 01.42.36.06.55
LE CAUCASE - 36 Cours de Verdun
38200 Vienne. 04.74.31.56.57
LE DARIUS - Les allées provençales Sextus Mario
13000 Aix-en-Provence. 04.42.27.98.
LES DIAMANTAIRES - 60, rue Lafayette
75009 Paris. 01.47.70.78.14
LES FRANGINS - 18, rue des Clares
38200 Vienne. 04.74.57.34.15
MAC DONALDS - 8, avenue des Sports
01000 Bourg en Bresse. 04.74.03.90.9
MAC DONALDS - 25, route de Paris
01440 Viriat. 04.74.24.62.94
PIZZA GAMBETTA - 5, place Gambett
94200 Ivry. 01.46.72.66.66
SANDWICHERIE DE CHATILLON - 1, rue Paul Bert
92320 Chatillon. 01.46.57.13.26
SILICON CAFE - 6, rue Oscar Niemeyer Silic
94150 Rungis. 01.46.87.40.06

SALLE LOCATION

PENICHE ANAKO - Face 61 quai de la Se
7519 Paris. 06.62.11.14.64

SANTÉ

BEAUGRENELLE AUDITION - 5 rue beaugre
75015Paris. 01.45.77.03.60
SEVAN AMBULANCES - 29 bd Kra
13014 Marseille. 04.91.02.48.33

TRADUCTION

ARPINE SARGSYAN - 220 av E. Vin
83000 Toulon. 06.42.36.06.55

VETEMENTS PRO

PROTECLAND - 244, rue de Meaux
93410 Vaujours. 01.48.60.49.49

VOYAGES

LOCATION MEUBLÉS À EREVAN :
06.75.28.17.52

CONTACT PUBLICITE

AVEDIS ANDREASSIAN : 06 71 64 72
GAYANE AVAKIAN : 06 50 16 20 03

Retrouvez désormais toutes m

Lycée Français Anatole France Erevan Arménie

2 rue Nar-Dos, 0018 Erevan, Arménie
+374 11 58 36 64
www.lyceefrancais.am

LE PROVISEUR de combat
DU LYCEE FRANCAIS D'ARMENIE
MONSIEUR C H E K I R

Ինչու՞ ընտրել Անատոլ Ֆրանսի անվան ֆրանսիական կրթահամալիրը

Ֆրանսիական գերազանց կրթությունը Հայաստանում

- հաստատություն, որն ունի Ֆրանսիայի հանրապետության Արտաքին գործերի և Ազգային կրթության նախարարությունների լիցենզավորում
- արտասահմանում ֆրանսիական կրթության գործակալության (AEFE) անդամ է (522 հաստատություն աշխարհի 139 երկրներում)
- որակավորված ֆրանսիացի և հայ մասնագետների թիմ
- 2-ից 18 տարեկան աշակերտներին ուղղված ամբողջական և համապարփակ կրթական ծրագիր:

Միջազգային կառույց

- ֆրանսիական պաշտոնական ծրագրերին համապատասխանող ուսումնական ծրագիր, որը ներառում է հայոց լեզվի և մշակույթի պարտադիր դասավանդումը
- բազմալեզու կրթություն. 7 լեզուների դասավանդում (ֆրանսերեն, հայերեն, անգլերեն, ռուսերեն, գերմաներեն, իսպաներեն, չինարեն)
- բաց աշխարհընկալում. ավելի քան 12 տարբեր ազգությունների շփում:

Միջազգային հեղինակություն ունեցող մանկավարժություն

- ֆրանսիական Բակալորեա դիպլոմին հանգեցնող ծրագիր, որը ֆրանսիայում, Հայաստանում և աշխարհում ամենուր ուսումը շարունակելու հնարավորություն է ընձեռում
- ֆրանսիական մանկապարտեզ. աշխարհում ճանաչված ծրագիր
- Եվրամիության լավագույն կրթական ծրագրերի տասնյակի մեջ մտնող ծրագիր (PISA դասակարգում)
- ինքնուրույնության, մտածողության, միասին ապրելու և սոցիալական ներգրավվածության մշակույթ:

LyFAF Lycée Français Anatole France

Անատոլ Ֆրանսի անվան ֆրանսիական կրթահամալիր
Նար-Դոս 2, 0018, Erevan | +374 11 58 36 64
info@ecolefrancaise.am | www.ecolefrancaise.am

Pourquoi choisir le Lycée Français Anatole France ?

L'excellence éducative française en Arménie

- un établissement homologué par les ministères français des Affaires étrangères et de l'Education nationale
- membre du réseau de l'Agence pour l'Enseignement Français à l'Etranger (522 établissements dans 139 pays dans le monde)
- une équipe de professionnels qualifiés français et arméniens
- un programme éducatif complet et cohérent de 2 à 18 ans.

Un établissement international

- un curriculum conforme aux programmes officiels français et intégrant un enseignement obligatoire de la langue et de la culture arméniennes
- une formation plurilingue : 7 langues enseignées (français, arménien, anglais, russe, allemand, espagnol, chinois)
- une ouverture culturelle sur le monde : la rencontre de plus d'une douzaine de nationalités.

Une pédagogie mondialement reconnue

- un cursus conduisant au diplôme français du baccalauréat, porte d'entrée vers les universités en France, en Arménie et partout dans le monde
- l'école maternelle française : un modèle reconnu dans le monde
- un système éducatif parmi les 10 meilleurs de l'Union européenne (classement PISA)
- une culture de l'autonomie, de la réflexion, du vivre ensemble et de l'engagement social

LyFAF Lycée Français Anatole France

Lycée Français Anatole France

2 rue Nar-Dos, 0018, Erevan | +374 11 58 36 64
info@ecolefrancaise.am | www.ecolefrancaise.am

ÉTABLISSEMENT PARTENAIRE aefe Agence pour l'enseignement français à l'étranger

Liberté • Égalité • Fraternité RÉPUBLIQUE FRANÇAISE MINISTÈRE DE L'EUROPE ET DES AFFAIRES ÉTRANGÈRES

ARMENIE

EREVAN CENTRE VILLE

RESIDENCE & HOTEL YEZEGUELIAN

24 Studio & Appartement

Dans le Parc de l'Hotel Congres
Mitoyen de l'Ambassade de France

LOCATION
250 € la semaine

CUISINE

RESERVATION EREVAN

Mr Mher :
00 374 91 57 01 70
(WhatsApp et Viber)
Mr Martun :
00 374 91 47 02 44
(WhatsApp et Viber)
Mail:
yezeguelian@aol.com

Accueil à l'Aéroport
GRATUIT

Un accueil chaleureux
Gardinnage 24h/24
Cuisine-Réfrigérateur
Coffre - TV - Café - Bar
BAR GRATUIT

BUREAU PARIS

34, Avenue des Champs-Elysées PARIS 8e
Audrey : 06 76 26 29 43 - 01 43 - 59 66 72

A la même adresse
UNION DES FRANCAIS DE l'ETRANGER
Président Fondateur
Raymond Yézéguélian : 06 63 54 22 30

EREVAN - CENTRE
RESIDENCE YEZEGUELIAN
location appartements
tout confort avec cuisine, Wifi,
accueil français

250 euros la semaine

Tél.: + 37491 73 91 91
+ 37491 57 01 70

Centre ville
dans le Parc
de l'Hôtel Congress

Mail: yezeguelian@aol.com

FM 102.6 LYON
106.1 VIENNE
radioarmenie.com

AYP FM 99.5
La Radio Arménienne d'Ile de France

Association
Franco-Arménienne de Communication

Administration et studios :

41 rue des écoles 94140 Alfortville
e-mail : aypradio@wanadoo.fr
Siège : 17 rue Bleue 75009 Paris
www.aypfm.com

Henri Papazian

Citation

"Un bon arbre ne peut porter de mauvais fruits, ni un mauvais arbre porter de bons fruits. Tout arbre qui ne porte pas de bons fruits est coupé et jeté au feu. C'est donc à leurs fruits que vous les reconnaîtrez."

Matthieu 7: 18-20
(La Bible)

L'archevêque russe d'Azerbaïdjan fait une déclaration anti-arménienne pour plaire à Aliyev

Par Harut Sassounian
Éditeur,
The California Courie

L'archevêque Vladyka Alexander, chef du diocèse de l'Église orthodoxe russe en Azerbaïdjan, a accordé le mois dernier une interview à Jayson Casper de Christianity Today, crachant sans vergogne la propagande azérie, insultant les Arméniens et louant l'Azerbaïdjan. Il parlait plus comme un porte-parole du dictateur Ilham Aliyev que comme un homme de Dieu. C'est un ecclésiastique qui n'hésiterait pas à vendre son âme au diable au juste prix! Il n'est pas surprenant que l'ambassade d'Azerbaïdjan à Washington ait immédiatement publié son interview sur sa page Facebook.

Abp. Alexandre a commencé l'entretien en déclarant: «1 500 ans de séparation entre l'Église orthodoxe orientale et l'Église apostolique arménienne ont compliqué les relations. Nous avons des livres saints et des traditions en commun, mais nous ne sommes pas en communion.

L'archevêque russe a sciemment menti en déclarant que «l'Azerbaïdjan a un haut niveau d'acceptation multiculturelle et préserve ses monuments religieux. Les églises et bibliothèques arméniennes de Bakou sont protégées. Dans le cas d'un accord de paix, ceux-ci peuvent être réutilisés, comme il se doit. » Abp. Alexandre a tort. Il n'y a pas d'églises arméniennes fonctionnelles à Bakou. Étrangement, l'archevêque russe a accusé «les Arméniens de se mentir à eux-mêmes». Il a dit que les Arméniens «sont vraiment désolés d'avoir dû quitter» l'Azerbaïdjan. L'archevêque doit avoir oublié les massacres d'Arméniens innocents par les Azéris à Sumgait, à Bakou et dans d'autres parties de l'Azerbaïdjan.

Lorsqu'on lui a demandé s'il accepterait de téléphoner au Catholicos Karekin II, l'archevêque russe a répondu sarcastiquement: «Je n'ai pas son numéro de téléphone [souriant].»

En réponse à la question de l'intervieweur sur le génocide arménien, l'archevêque russe a de nouveau menti en déclarant: «Lorsque le mot génocide est utilisé, nous devons être très prudents. Nous avons des faits très tristes sur les actions des forces arméniennes sur le territoire de l'Azerbaïdjan. Nous avons des milliers d'Azerbaïdjanais tués par la partie arménienne, alors à qui devrions-nous adresser le mot génocide? » Il a ensuite ajouté: «Les Azerbaïdjanais n'ont pas de haine dans leur cœur», oubliant les décapitations des Arméniens par les soldats azerbaïdjanais lors de la récente guerre, sans parler des massacres antérieurs à Sumgait et à Bakou.

Christianity Today a mentionné qu'au début de la récente guerre d'Artsakh, l'archevêque russe «a signé une lettre interconfessionnelle azerbaïdjanaise félicitant le président Ilham Aliyev pour ses victoires militaires».

En réponse à ces remarques anti-arméniennes, le primat du diocèse occidental de l'Église arménienne d'Amérique du Nord, l'archevêque Hovnan Derderian, a envoyé une lettre aux mots sévères à l'archevêque orthodoxe russe le critiquant pour ses fausses allégations:

«Répondre à votre entretien avec Christianity Today Magazine serait considéré comme une perte de temps et d'efforts, car ce serait répondre à un individu qui manque d'humilité, de connaissance de l'histoire, tente de déformer des faits historiques incontestables, mais surtout, déforme la VÉRITÉ. De plus, votre arrogance est assez étonnante pour un berger du Christ, le Seigneur.

«Vous parlez de trouver des moyens de vivre ensemble. Nous convenons certainement que les deux parties devraient trouver des moyens de vivre ensemble. Pourtant, lorsqu'un pays, qui a commis le génocide arménien il y a un siècle en tuant 1 500 000 Arméniens innocents, refuse d'accepter les faits évidents et, en plus de cela, soutient ouvertement l'Azerbaïdjan, il est difficile de trouver des moyens de vivre ensemble. De plus, quand le même pays mène les opérations de guerre de l'Azerbaïdjan, envoie ses forces spéciales, recrute des milliers d'islamistes radicaux pour tuer des Arméniens chrétiens, il devient difficile de se réconcilier. Lorsque le dirigeant de ce pays jure de «continuer à remplir la mission que nos grands-pères ont de nouveau menée pendant des siècles dans le Caucase» (Recep Tayyip Erdogan - 24 juillet 2020), les tentatives de réconciliation sont remises en question, vous ne pensez pas?

«Vous déclarez que les Arméniens ont de la haine envers l'Azerbaïdjan. Lorsqu'un officier de l'armée azerbaïdjanaise met à mort un officier de l'armée arménienne endormi et est par la suite gracié par le président de l'Azerbaïdjan, libéré de sa peine et obtenu le statut de `` héros '' de l'Azerbaïdjan par le même président, je vous demande la définition de haine. Le 26 mai 2020, la Cour européenne des droits de l'homme a déclaré qu'elle `` avait conclu que rien ne justifiait le fait que les autorités azerbaïdjanaises n'appliquent pas la peine de Ramil Safarov et lui accordent en fait l'impunité pour un crime de haine grave. déteste dans sa forme la plus pure la diffusion délibérée de vidéos sur les réseaux sociaux de soldats azéris assassinant, dépouillant et décapitant des prisonniers de guerre arméniens pendant la célébration?

«Vous soutenez que' l'Azerbaïdjan a un haut niveau d'acceptation multiculturelle et préserve ses monuments religieux. Les églises et bibliothèques arméniennes de Bakou sont gardées en sécurité. »Comment pouvez-vous affirmer une telle affirmation irréfléchie quand il existe des preuves vidéo de la destruction délibérée de croix arméniennes au Nakhitchevan, effectuée systématiquement pour effacer définitivement toutes les traces du patrimoine arménien de la région?

«Vous parlez du Catholicos de tous les Arméniens ne faisant pas assez pour faire la paix. Permettez-moi de vous rappeler qu'en 2010, Sa Sainteté Karekin j'ai voyagé en Azerbaïdjan, rencontré Allahshukur Pashazade [Grand Mufti d'Azerbaïdjan] et le Président Ilham Aliyev pour des pourparlers de paix à Bakou.

«Répondre à vos réponses à l'entrevue est en effet futile, car le manque de respect pour l'histoire et la vérité est tout à fait évident.

Ce sont des paroles fortes d'un ecclésiastique à un autre. Je suggère que d'autres membres du clergé arménien et du Catholicos Karekin II écrivent des lettres au patriarche Kirill, primat de l'Église orthodoxe russe dans toute la Russie à Moscou, qui a compétence exclusive sur les chrétiens orthodoxes russes en Azerbaïdjan, se plaignant des déclarations honteuses de l'archevêque Alexandre.

Étonnamment, le 25 juin 2017, l'archevêque Alexandre a reçu une médaille d'honneur du patriarcat de l'Église orthodoxe russe à Moscou pour sa contribution significative à la promotion et au renforcement du dialogue interreligieux. Le patriarche Kirill, dans son message de félicitations, a félicité Mgr Alexander pour avoir accompli sa tâche avec «un tact spécial et des compétences diplomatiques… dans le pays [l'Azerbaïdjan] où vivent côte à côte des représentants de différentes religions et nationalités».

De toute évidence, après avoir fait de telles fausses déclarations sur les Arméniens, Mgr Alexander a failli à ses devoirs «interreligieux». Le patriarche Kirill devrait être exhorté à retirer la médaille qui lui a été décernée.

Il est compréhensible que Mgr Alexander tente de plaire au dictateur azerbaïdjanais Ilham Aliyev. Cependant, un homme de Dieu ne doit pas mentir pour quelque raison que ce soit, en aucune circonstance. Le patriarche Kirill devrait dire à l'archevêque Alexander de s'excuser pour ses mensonges, et sinon, il devrait le dépouiller de son rang religieux.

L'Arche de Noé
Noyan Tapan
HIGHLIGHTS
Hebdomadaire
Depuis le 4 Mai 1993, Erevan, Armenie

Président de Noyan Tapan Media Holding: Tigran Haroutiunian
Rédacteur en chef de Noyan Tapan: Gayanée Arakélian
Rédacteur en chef: Haroutiun Khatchatrian
Directeur de Publication: Marina Harutyunyan
Traductrice: Nona Petrossian
ISSN 1829-0604

Editeur: NT Holding LTD
Date et N° de Régistre: 15.12.1995; 273.110.00512
Tirage: 1500 exemplaires - version papier
15.600 exemplaires - version électronique en pdf
Adresse en Arménie : 28 Rue Isahakian, Erevan, 0009, RA Tel: (37460) 27-64-62, Fax: (37460) 27-64-61
Adresse en France : Maison de l'Arménie, PARIS 17e -95 Bld Gouvion, France Tél.: (+33) 01 43 59 66 72
Adresse aux Etats-Unis : 1146 E Lexington Dr #112Glendale, CA, USA, 91206, Tel.: (1 818) 646 10 72
E-mail: contact@nt.am URL: www.nt.am

L'Edition Française de Noyan Tapan est publiée par Mr. Raymond Yézéguélian
E-mail :
Raymond.yezeguelian@gmail.com